



DEUDA BRUTA DEL GOBIERNO CENTRAL

Informe Trimestral a Septiembre 2013

I. Antecedentes

El presente reporte contiene información del saldo de Deuda Bruta¹ vigente al cierre del tercer trimestre de 2013 de las instituciones del Gobierno Central -incluidas en la Ley de Presupuestos-. De igual forma, incorpora información detallada de las emisiones en bonos realizadas por la República de Chile en el mercado local e internacional.

De acuerdo al Manual de Estadísticas de las Finanzas Públicas del Fondo Monetario Internacional (MEFP 2001), la Deuda Bruta del Gobierno Central incorpora las instituciones centralizadas, las entidades estatales autónomas y las instituciones públicas descentralizadas, todas ellas incluidas en la Ley de Presupuestos del Sector Público².

La deuda es servida por la Tesorería General de la República -a través de los presupuestos del Tesoro Público o de los ministerios respectivos- y por la Corporación de Fomento de la Producción (Corfo).

La información contenida en el reporte se desglosa según la estructura cronológica de los pasivos (vencimiento), la moneda, el tipo de instrumento de deuda y la residencia del acreedor (interna o externa).

II. Deuda Bruta del Gobierno Central

II.a Stock de deuda del Gobierno Central

Es stock de la Deuda Bruta del Gobierno Central totalizó \$17.066.961 millones al 30 de septiembre de 2013, lo cual equivale a US\$33.932,4 millones de dólares de los Estados Unidos de América (en adelante dólares).

El cuadro a continuación presenta el stock de capital adeudado al cierre de cada período (desde 1990 a septiembre de 2013), consolidado en dólares, utilizando las paridades vigentes en cada

cierre³, sin considerar los intereses devengados y no pagados de las referidas obligaciones.

Durante el período analizado, se observa un cambio en la composición de la deuda clasificada según su origen (interna o externa), es así que la deuda externa pasó de representar un 42,0% del total en 1990 a un 15,3% en septiembre de 2013.

Cuadro 1

Stock de deuda

(millones de US\$ al 31 de diciembre de cada año)⁴

AÑOS	DEUDA INTERNA	DEUDA EXTERNA	TOTAL	DEUDA/PIB
1990	7.528,9	5.446,0	12.974,9	44,0%
1991	7.596,5	5.692,2	13.288,8	38,4%
1992	7.805,3	5.704,6	13.509,9	31,5%
1993	7.967,2	5.231,1	13.198,3	28,9%
1994	8.197,2	5.375,3	13.572,4	23,1%
1995	8.443,4	3.989,7	12.433,1	17,5%
1996	7.994,5	3.122,7	11.117,2	14,7%
1997	7.918,2	2.527,2	10.445,3	12,9%
1998	7.380,1	2.461,0	9.841,1	12,4%
1999	6.994,4	2.795,4	9.789,8	13,5%
2000	7.224,5	2.580,3	9.804,8	13,3%
2001	7.035,5	3.007,6	10.043,1	14,6%
2002	6.490,9	3.737,2	10.228,1	15,1%
2003	6.389,4	4.701,9	11.091,2	12,6%
2004	6.171,9	4.949,0	11.120,9	10,3%
2005	5.138,5	4.232,7	9.371,2	7,0%
2006	3.495,2	4.171,2	7.666,4	5,0%
2007	3.437,9	3.656,2	7.094,0	3,9%
2008	4.400,0	2.934,9	7.335,0	4,9%
2009	8.565,6	2.530,1	11.095,8	5,8%
2010	16.262,4	4.095,5	20.357,9	8,6%
2011	20.647,1	5.280,5	25.927,6	11,1%
2012	26.288,4	6.134,6	32.422,9	11,9%
Mar 2013	26.652,0	5.283,7	31.935,7	11,4%
Jun 2013	26.699,9	5.213,5	31.913,3	12,0%
Sep 2013	28.741,8	5.190,5	33.932,4	12,5%

Fuente: Las cifras están construidas de acuerdo a la información proporcionada por la Tesorería General de la República y Corfo.

¹ La información se presenta siguiendo las Normas Especiales de Divulgación de Datos del Fondo Monetario Internacional (FMI).

² Si bien la definición de Gobierno Central del FMI incorpora a las instituciones públicas autónomas sin fines de lucro como las universidades estatales, éstas son excluidas del presente reporte.

³ Las cifras de deuda externa difieren de las informadas por el Banco Central, dado que el instituto emisor incluye a todas las instituciones del Sector Público (Gobierno Central más municipalidades, empresas públicas y sector público financiero, incluido Banco del Estado y Banco Central).

⁴ Las cifras de deuda como porcentaje del PIB para el período 1990-2012 fueron estimadas siguiendo el cambio metodológico de las Cuentas Nacionales del Banco Central. Para el cálculo trimestral, se utilizó el PIB de los cuatro trimestres inmediatamente anteriores

El stock de deuda, consolidado en dólares, muestra una tendencia decreciente entre los años 1990 y 2007 (-45,3%), lo cual se debió a que los vencimientos y prepagos del período fueron mayores que las nuevas emisiones. A partir del año 2008 se observó un aumento del stock de deuda, llegando a ubicarse en US\$33.932,4 millones en septiembre de este año (equivalente a \$17.066.961 millones)⁵. No obstante lo anterior, el peso relativo de la deuda como porcentaje del PIB se ubica en niveles inferiores a los registrados en 1990 (44,0% en 1990 versus 12,5% en septiembre de 2013).

Como se mencionó anteriormente, la tendencia decreciente que exhibió el stock de deuda hasta 2007, se explicó, en parte, por los prepagos de deuda del período. A continuación se presenta el detalle de los prepagos de deuda externa (principalmente con organismos multilaterales) e interna (con el Banco Central) realizados durante los años 1995-2007:

- 1995: US\$ 1.246,3 millones.
- 1996: US\$ 572,7 millones.
- 1997: US\$ 303,8 millones.
- 2002: US\$ 207,6 millones.
- 2003: US\$ 76,7 millones.
- 2004: US\$ 1.310,6 millones.⁶
- 2005: US\$ 2.328,1 millones.⁷
- 2006: US\$ 1.651,5 millones.⁸
- 2007: US\$ 1.058,1 millones.⁹

A partir de diciembre de 2008 se observó un aumento del stock de deuda, lo cual se debe a las colocaciones de bonos realizadas tanto en el mercado financiero local como internacional. Es del caso señalar que, las colocaciones realizadas han sido consistentes con las autorizaciones de

endeudamiento máximo incluidas en las Leyes de Presupuestos vigentes en cada período (artículo 3°). Para el ejercicio presupuestario 2013, la Ley de Presupuestos incluyó una autorización máxima de endeudamiento por US\$7.800 millones, la cual fue aprobada por el Congreso Nacional.

En el período comprendido entre abril y septiembre de 2013, el monto total de las colocaciones de bonos en el mercado financiero local, totalizaron \$634.640 millones y UF49,0 millones, en línea con el calendario de licitaciones publicado en la página web del Ministerio de Hacienda.

El gráfico a continuación muestra la evolución de la deuda -consolidada en dólares- como porcentaje del PIB desde 1990 hasta septiembre de 2013.

Gráfico 1
Evolución de stock de deuda del Gobierno Central
 (% del PIB)
 1990 – septiembre 2013

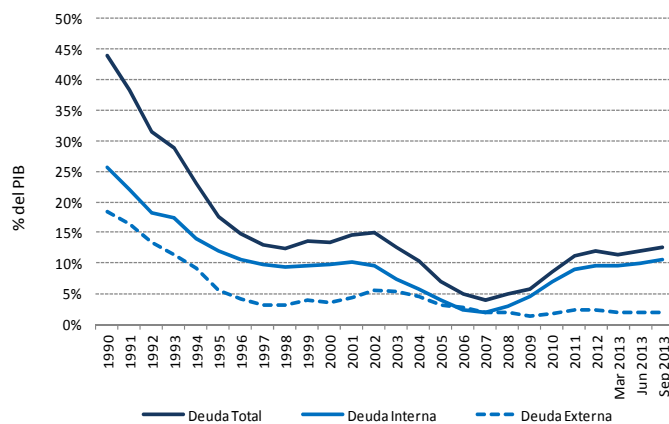

Fuente: Dipres.

⁵ Considera el efecto por corrección monetaria, del tipo de cambio e inflación.

⁶ Incluye recompras de los bonos soberanos Chile 09, Chile 12 y Chile 13 por un total de US\$220 millones.

⁷ Incluye recompras de los bonos soberanos Chile 12 y Chile 13 por un total de US\$54 millones.

⁸ Incluye prepagos de US\$1.500,7 millones correspondientes a las cuotas de pagarés con el Banco Central de Chile cuyos vencimientos ocurrirían en el periodo comprendido entre los años 2010 y 2012, US\$29,5 millones correspondientes al prepago de créditos con organismos multilaterales y US\$121,3 millones correspondientes a recompras de bonos soberanos Chile 07, Chile 08, Chile 09, Chile 12 y Chile 13.

⁹ Prepagos de US\$1.058,1 millones correspondientes a las cuotas de pagarés con el Banco Central de Chile de 2013 y 2014.

II.b Emisiones de bonos del Fisco de Chile

Como se mencionó anteriormente, al cierre del tercer trimestre del ejercicio presupuestario 2013, el stock total de deuda totalizó US\$33.932,4 millones. Al descomponer dicho stock de deuda por tipo de instrumento, se observa que la mayor parte de la deuda vigente, correspondió a instrumentos negociables colocados en el mercado financiero nacional e internacional (a septiembre de 2013 el stock total de bonos alcanzó al 97,2% del total de deuda)¹⁰.

En los mercados financieros internacionales se encuentran vigentes cinco bonos soberanos de la República de Chile, al 30 de septiembre de 2013¹¹, correspondientes a los bonos: Global 2020 en pesos y Global 2020, 2021, 2022 y 2042 en dólares. El valor de carátula de cada uno de ellos totalizó: \$434.345 millones; US\$1.000 millones; US\$1.000 millones; US\$750 millones y US\$750 millones, respectivamente, al cierre del período.

El valor a precios de mercado del stock de deuda vigente en los mercados internacionales, totalizó US\$4.234,5 millones al 30 de septiembre de 2013. El cuadro a continuación muestra el detalle de los bonos soberanos vigentes.

Cuadro 2
Stock colocaciones vigentes en el mercado internacional

Bonos Soberanos	Face Value	Valor Mercado (MM US\$)
Chile 20 US\$ ¹	1.000,0	1.045,9
Chile 20 CLP ²	434.345,0	889,1
Chile 21 US\$ ¹	1.000,0	990,2
Chile 22 ¹	750,0	684,8
Chile 42 ¹	750,0	624,5
TOTAL	-	4.234,5

¹ Face value en millones de dólares

² Face value en millones de pesos

Respecto a las emisiones de bonos en el mercado local, estas han tenido dos propósitos fundamentales: por una parte entregar liquidez en moneda local al Fisco y, por otra, dar referencias de tasas en el mediano y largo plazo al mercado de renta fija local. Estas emisiones comenzaron en octubre de 2003, efectuándose casi ininterrumpidamente desde esa fecha, con excepción de 2006.

El calendario anual de las emisiones en el mercado local fue comunicado en abril de 2013 por el Ministerio de Hacienda, dicho calendario comprendía la emisión de instrumentos denominados en unidades de fomento (bonos a 7, 10, 20 y 30 años) y en pesos (bonos a 10, 20 y 30 años), desde el 17 de abril al 27 de noviembre de 2013.

El valor de carátula de los instrumentos en pesos colocados en el mercado local totalizó \$3.187.170 millones al 30 de septiembre de 2013. De igual forma, el valor de carátula de los instrumentos denominados en UF fue de UF485,7 millones en igual período (cuadro 3).

Cuadro 3
Stock colocaciones vigentes en el mercado local

Bonos Locales	Face Value	Valor Mercado (MM US\$)
BTP ¹	3.187.170,0	6.728,9
BTU ²	485.718,0	23.859,7
TOTAL	-	30.588,5

¹ Face value en millones de pesos

² Face value en miles de UF

¹⁰ Las emisiones de bonos en el mercado local e internacional son suscritas por la Tesorería General de la República y refrendadas por el Contralor General de la República (tal como lo establece el D.L. N°1.263, de 1975, del Ministerio de Hacienda), al igual que todas las obligaciones que contraiga el Fisco.

¹¹ Dicho stock descuenta la amortización por US\$835,6 millones, correspondiente al Bono Soberano Chile13, realizada en enero de 2013.

Como se observa en el cuadro 3, el valor a precios de mercado¹² -consolidado en dólares- de los instrumentos colocados en el mercado local totalizó US\$30.588,5 millones al cierre de septiembre de 2013. El gráfico a continuación muestra la evolución desde 2003 a septiembre de 2013, de los valores a precio de mercado y de carátula (*face value*), de las colocaciones vigentes en el mercado local.

El perfil de vencimiento de las emisiones de bonos tanto del mercado local como internacional, se presenta en el gráfico a continuación. En dicho gráfico es posible apreciar el vencimiento del stock de capital, consolidado en dólares, para los próximos años.

Gráfico 2
Valor de mercado bonos y face value de las colocaciones vigentes en el mercado local
 (millones de US\$)
 2003 –septiembre 2013

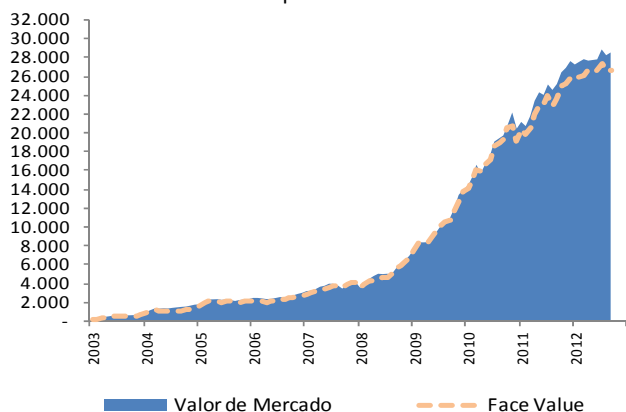

Fuente: Dipres.

Gráfico 3
Perfil de vencimiento de los bonos del Fisco
 (millones de US\$)

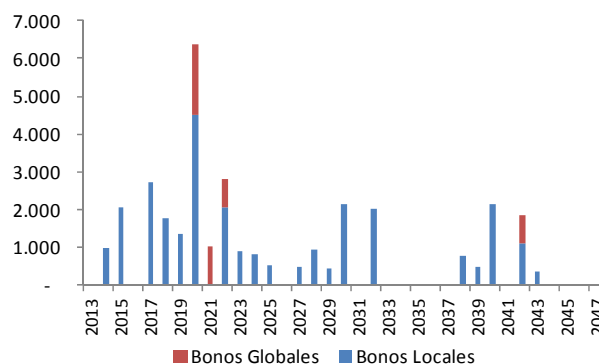

Fuente: Dipres.

¹² Corresponde a la suma del valor de cada uno de los instrumentos emitidos, valorizados a la tasa de mercado informada por la Superintendencia de Pensiones, al 30 de septiembre de 2013. Valores utilizados por las AFP.

III. Clasificaciones de deuda del Gobierno Central

De acuerdo a las clasificaciones recomendadas por el FMI, se presenta a continuación el stock de deuda, el cual incluye las emisiones de bonos del Fisco, en las siguientes clasificaciones:

a. Stock de deuda por vencimiento: corresponde a la clasificación de acuerdo a la estructura cronológica de los pasivos. Dividida en deuda interna y externa, cada categoría se clasifica según los vencimientos de las obligaciones y de acuerdo al plazo residual de cada una de ellas.

b. Stock de deuda por moneda: corresponde a la clasificación según la moneda de denominación de las obligaciones, conforme a los contratos que los originan.

c. Stock de deuda por instrumento: esta clasificación permite presentar los tipos de instrumentos de deuda que el Gobierno ha contratado.

d. Stock de deuda por acreedor: esta clasificación muestra las principales entidades acreedoras, tanto de deuda interna como externa.

Los cuadros a continuación presentan las clasificaciones mencionadas anteriormente, del stock de deuda vigente al cierre de septiembre de 2013.

El cuadro 4 contiene los vencimientos del stock de deuda¹³. Los vencimientos desde 2021 alcanzan al 51,6% del stock total.

El cuadro 5 muestra el stock de deuda por tipo de moneda. La mayor proporción de deuda interna está concentrada en UF, alcanzando un 78,0% del total de deuda interna. Por su parte, la deuda externa denominada en dólares alcanza al 81,7% del total de deuda externa al cierre de septiembre de 2013.

El cuadro 6 muestra el stock de deuda por tipo de instrumento. Del total de deuda el 97,2% corresponde a bonos y el 2,8% restante, a préstamos y pagarés.

El cuadro 7 muestra el stock de deuda por tipo de acreedor. El resto de los acreedores del Fisco posee el 2,8% del stock, mientras que un 97,2% corresponde a emisiones directas del Fisco. La distribución por tipo de acreedor no tuvo una variación significativa durante el semestre.

Los gráficos 4 y 5 muestran la evolución por tipo de moneda y por tipo de instrumento, desde 2002 a septiembre 2013. En el gráfico 4 destaca el aumento de la participación de la deuda en UF y en pesos, en desmedro de la deuda en dólares durante este período y, en el gráfico 5, destaca el aumento de la participación de los bonos en desmedro de los préstamos y pagarés.

¹³ Corresponde al vencimiento del stock de capital de deuda, el cual incluye las emisiones de bonos emitidos por el Fisco detallados en la sección anterior.

Cuadro 4 Stock de deuda del Gobierno Central por vencimiento
(millones de US\$)

	Dic 2012	%	Mar 2013	%	Jun 2013	%	Sep 2013	%
Deuda Total	32.422,9	100,0	31.935,7	100,0	31.913,3	100,0	33.932,4	100,0
2013-2016	4.425,7	13,6	3.613,1	11,3	3.394,6	10,6	3.401,6	10,0
2017-2020	12.590,9	38,8	12.739,4	39,9	12.262,8	38,4	12.597,3	37,1
Superior 2021	15.406,3	47,5	15.583,2	48,8	16.255,9	50,9	17.933,5	52,9
Deuda Interna	26.288,4	100,0	26.652,0	100,0	26.699,9	100,0	28.741,8	100,0
2013-2016	3.201,6	12,2	3.246,2	12,2	3.042,2	11,4	3.075,8	10,7
2017-2020	10.358,5	39,4	10.499,5	39,4	10.079,6	37,8	10.411,6	36,2
Superior 2021	12.728,3	48,4	12.906,3	48,4	13.578,1	50,9	15.254,5	53,1
Deuda Externa	6.134,6	100,0	5.283,7	100,0	5.213,5	100,0	5.190,5	100,0
2013-2016	1.224,1	20,0	366,9	6,9	352,5	6,8	325,8	6,3
2017-2020	2.232,4	36,4	2.239,9	42,4	2.183,3	41,9	2.185,7	42,1
Superior 2021	2.678,0	43,7	2.676,9	50,7	2.677,7	51,4	2.679,0	51,6

Cuadro 5 Stock de deuda del Gobierno Central por moneda
(millones de US\$)

	Dic 2012	%	Mar 2013	%	Jun 2013	%	Sep 2013	%
Deuda Total	32.422,9	100,0	31.935,7	100,0	31.913,3	100,0	33.932,4	100,0
Dólares USA	5.138,4	15,8	4.279,0	13,4	4.266,4	13,4	4.238,9	12,5
UF	20.955,0	64,6	21.250,2	66,5	21.005,3	65,8	22.405,1	66,0
Euros	87,9	0,3	84,8	0,3	84,4	0,3	87,4	0,3
Pesos	6.240,9	19,2	6.321,0	19,8	6.556,6	20,5	7.200,3	21,2
Otras	0,7	0,0	0,7	0,0	0,7	0,0	0,7	0,0
Deuda Interna	26.288,4	100,0	26.652,0	100,0	26.699,9	100,0	28.741,8	100,0
UF	20.955,0	79,7	21.250,2	79,7	21.005,3	78,7	22.405,1	78,0
Pesos	5.333,4	20,3	5.401,8	20,3	5.694,6	21,3	6.336,8	22,0
Deuda Externa	6.134,6	100,0	5.283,7	100,0	5.213,5	100,0	5.190,5	100,0
Dólares USA	5.138,4	83,8	4.279,0	81,0	4.266,4	81,8	4.238,9	81,7
Euros	87,9	1,4	84,8	1,6	84,4	1,6	87,4	1,7
Pesos	907,5	14,8	919,2	17,4	862,0	16,5	863,6	16,6
Otras	0,7	0,0	0,7	0,0	0,7	0,0	0,7	0,0

Gráfico 4

Porcentaje de la deuda del Gobierno Central por moneda
2002 – sep 2013 (% del total)

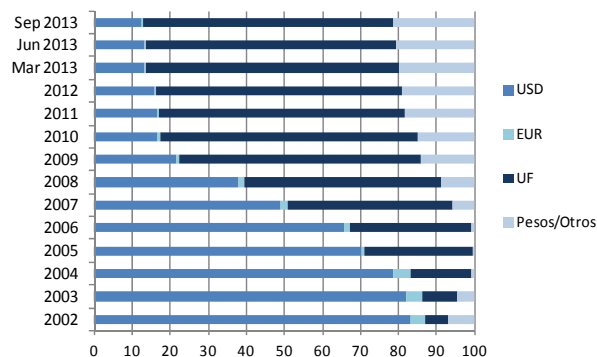

Fuente: Dipres.

Cuadro 6 Stock de deuda del Gobierno Central por instrumento
(millones de US\$)

	Dic 2012	%	Mar 2013	%	Jun 2013	%	Sep 2013	%
Deuda Total	32.422,9	100,0	31.935,7	100,0	31.913,3	100,0	33.932,4	100,0
Bonos	31.398,9	96,8	30.937,0	96,9	30.935,0	96,9	32.977,2	97,2
Pagarés	110,6	0,3	112,1	0,4	104,8	0,3	106,1	0,3
Préstamos	913,5	2,8	886,6	2,8	873,5	2,7	849,1	2,5
Deuda Interna	26.288,4	100,0	26.652,0	100,0	26.699,9	100,0	28.741,8	100,0
Bonos	26.177,8	99,6	26.539,9	99,6	26.595,1	99,6	28.635,8	99,6
Pagarés	110,6	0,4	112,1	0,4	104,8	0,4	106,1	0,4
Deuda Externa	6.134,6	100,0	5.283,7	100,0	5.213,5	100,0	5.190,5	100,0
Bonos	5.221,1	85,1	4.397,1	83,2	4.340,0	83,2	4.341,5	83,6
Préstamos	913,5	14,9	886,6	16,8	873,5	16,8	849,1	16,4

Cuadro 7 Stock de deuda del Gobierno Central por acreedor
(millones de US\$)

	Dic 2012	Mar 2013	Jun 2013	Sep 2013
Deuda Total	32.422,9	31.935,7	31.913,3	33.932,4
Bonos	31.398,9	30.937,0	30.935,0	32.977,2
BID	562,9	543,8	539,3	516,5
BIRF	111,9	108,1	103,6	99,8
Banco Estado	110,1	111,6	104,6	105,9
Otros	239,3	235,3	230,8	232,9
Deuda Interna	26.288,4	26.652,0	26.699,9	28.741,8
Bonos	26.177,8	26.539,9	26.595,1	28.635,8
Banco Estado	110,1	111,6	104,6	105,9
Otros	0,6	0,5	0,2	0,2
Deuda Externa	6.134,6	5.283,7	5.213,5	5.190,5
Bonos	5.221,1	4.397,1	4.340,0	4.341,5
BID	562,9	543,8	539,3	516,5
BIRF	111,9	108,1	103,6	99,8
Otros	238,7	234,7	230,6	232,7

Gráfico 5

Porcentaje de la deuda del Gobierno Central por instrumento
2002 – sep 2013 (% del total)

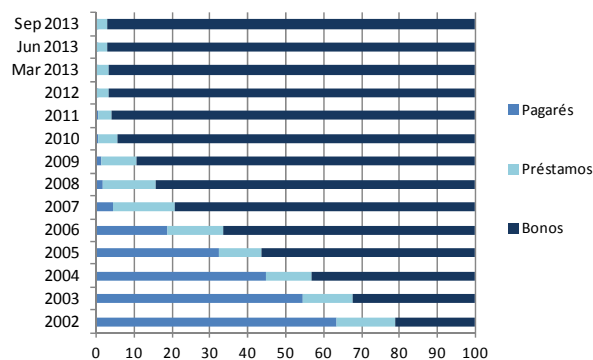

Fuente: Dipres.

Anexos

Cuadro 8
Características bonos locales vigentes

Tipo Instrumento	Nemo-Bolsa	Emisión	Vencimiento	Monto Colocado	Monto Circulante	Tasa Cupón	Tasa Colocación	Pago Cupón
BTP	BTPO600317	01-03-2007	01-03-2017	170.000	170.000	6,0	6,2	1 mar / 1 sep
	BTPO600318	01-03-2008	01-03-2018	440.000	440.000	6,0	6,4	1 mar / 1 sep
	BTPO600714	01-07-2009	01-07-2014	170.000	170.000	6,0	5,0	1 ene / 1 jul
	BTPO600120	01-01-2010	01-01-2020	825.000	825.000	6,0	6,2	1 ene / 1 jul
	BTPO600118	01-01-2011	01-01-2018	450.000	450.000	6,0	5,9	1 ene / 1 jul
	BTPO600122	01-01-2012	01-01-2022	472.910	472.910	6,0	5,4	1 ene / 1 jul
	BTPO600132	01-01-2012	01-01-2032	479.330	479.330	6,0	5,5	1 ene / 1 jul
	BTPO600143	01-01-2013	01-01-2043	179.930	179.930	6,0	5,4	1 ene / 1 jul
Total BTP (MM\$)				3.187.170	3.187.170	5,7	5,5	
BTU	BTU0451023	15-10-2003	15-10-2023	19,9	19,9	4,5	4,8	1 abr / 1 oct
	BTU0450824	01-08-2004	01-08-2024	18,0	18,0	4,5	4,2	1 feb / 1 ago
	BTU0210915	01-09-2005	01-09-2015	11,0	11,0	2,1	3,1	1 mar / 1 sep
	BTU0260925	01-09-2005	01-09-2025	11,0	11,0	2,6	3,4	1 mar / 1 sep
	BTU0300327	01-03-2007	01-03-2027	10,1	10,1	3,0	3,3	1 mar / 1 sep
	BTU0300328	01-03-2008	01-03-2028	20,6	20,6	3,0	3,4	1 mar / 1 sep
	BTU0300338	01-03-2008	01-03-2038	17,1	17,1	3,0	3,6	1 mar / 1 sep
	BTU0300329	01-03-2009	01-03-2029	10,0	10,0	3,0	3,4	1 mar / 1 sep
	BTU0300339	01-03-2009	01-03-2039	10,0	10,0	3,0	3,6	1 mar / 1 sep
	BTU0300714	01-07-2009	01-07-2014	13,5	13,5	3,0	2,4	1 ene / 1 jul
	BTU0300719	01-07-2009	01-07-2019	25,0	25,0	3,0	3,0	1 ene / 1 jul
	BTU0300115	01-01-2010	01-01-2015	34,0	34,0	3,0	2,5	1 ene / 1 jul
	BTU0300120	01-01-2010	01-01-2020	62,6	62,6	3,0	2,8	1 ene / 1 jul
	BTU0300130	01-01-2010	01-01-2030	47,0	47,0	3,0	3,2	1 ene / 1 jul
	BTU0300140	01-01-2010	01-01-2040	47,0	47,0	3,0	3,3	1 ene / 1 jul
	BTU0300717	01-07-2010	01-07-2017	42,0	42,0	3,0	2,8	1 ene / 1 jul
	BTU0300142	01-01-2012	01-01-2042	24,2	24,2	3,0	2,7	1 ene / 1 jul
	BTU0300132	01-01-2012	01-01-2032	23,4	23,4	3,0	2,6	1 ene / 1 jul
	BTU0300122	01-01-2012	01-01-2022	24,5	24,5	3,0	2,4	1 ene / 1 jul
	BTU0300119	01-01-2012	01-01-2019	4,8	4,8	3,0	2,5	1 ene / 1 jul
BTU0300117	01-01-2012	01-01-2017	10,1	10,1	3,0	2,4	1 ene / 1 jul	
Total BTU (MM UF)				485,7	485,7	3,1	3,1	

Cuadro 9
Características bonos globales vigentes

Nemo-Bolsa	Emisión	Vencimiento	Monto Colocado	Monto Circulante	Tasa Cupón	Tasa Colocación	Pago Cupón
Global 2020 en USD	05-08-2010	05-08-2020	1.000,0	1.000,0	3,9	3,9	05 Feb /05 Ago
Global 2021 en USD	14-09-2011	14-09-2021	1.000,0	1.000,0	3,3	3,3	14 Mar /14 Sep
Global 2022 en USD	30-10-2012	30-10-2022	750,0	750,0	2,3	2,4	30 Abr / 30 Oct
Global 2042 en USD	30-10-2012	30-10-2042	750,0	750,0	3,6	3,7	30 Abr / 30 Oct
Total Global (MM US\$)			3.500,0	3.500,0	2,0	2,1	
Global 2020 en CLP	05-08-2010	05-08-2020	272.295,0	272.295,0	5,5	5,5	05 Feb /05 Ago
Global 2020 en CLP /Reapertura	05-08-2010	05-08-2020	162.050,0	162.050,0	5,5	4,4	05 Feb /05 Ago
Total Global (MM CLP)			434.345,0	434.345,0	5,5	5,1	