

INFORME DE EJECUCIÓN PRESUPUESTARIA MENSUAL^{1,2} AGOSTO 2023

Destacados:

- **Los ingresos del Gobierno Central Total a agosto disminuyeron 17,0% real anual**, principalmente, por las disminuciones de tributación de los contribuyentes no mineros, de 18,6%; de los contribuyentes mineros de un 50,7%; y de cobre bruto de 53,0%.
- **El Gasto Presupuestario acumulado a agosto registró un crecimiento real de 2,7%** respecto del mismo período del año anterior, explicado por Gasto Corriente (gasto que afecta el patrimonio neto) y el Gasto de Capital (gasto presupuestario en activos no financieros) que aumentaron 1,9% y 9,1% real, respectivamente.
- **La ejecución del Gasto del Gobierno Central Presupuestario alcanzó un avance de 63,9% de la Ley Aprobada.** Por su parte, el gasto corriente y el gasto de capital tuvieron avances por 67,5% y 46,0%, respectivamente.
- **A agosto, se observó un déficit de 0,7% del PIB³, correspondiente a \$1.901.755 millones.** En detalle, el Gobierno Central Total recaudó \$43.376.610 millones, y se han ejecutado gastos por \$45.278.365 millones.

Balance del Gobierno Central Total (millones de pesos y % del PIB)

| | ago-2023 | | ene-ago 2023 | |
|----------------|-----------------|-------------|-------------------|-------------|
| | MM\$ | % del PIB | MM\$ | % del PIB |
| Ingresos | 5.019.862 | 1,8 | 43.376.610 | 15,4 |
| Gastos | 5.548.915 | 2,0 | 45.278.365 | 16,0 |
| Balance | -529.053 | -0,2 | -1.901.755 | -0,7 |

- La ejecución acumulada en 12 meses móviles del Gobierno Central Total a agosto registró ingresos totales en torno a 25,3% del PIB y gastos equivalentes a 23,0% del PIB. Así, el Balance Efectivo del Gobierno Central Total presenta un déficit acumulado en 12 meses de 2,3% del PIB.

Ingresos, Gastos y Balance del Gobierno Central Total (acumulado en 12 meses móviles, % del PIB)

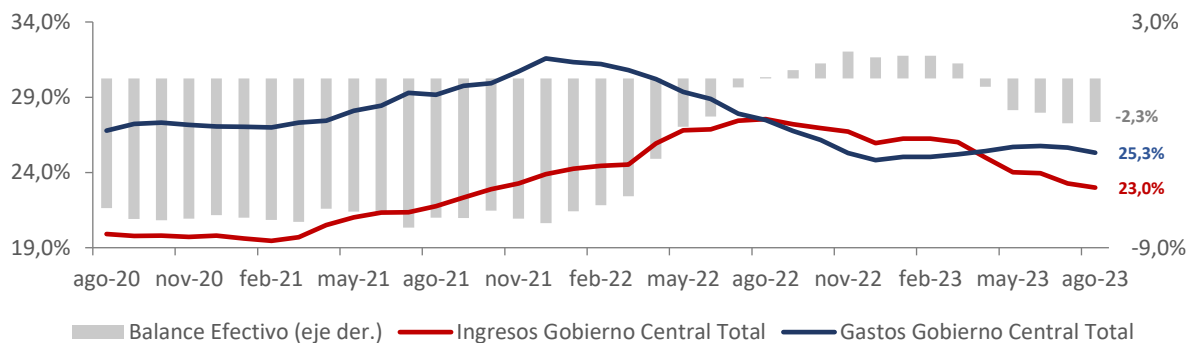

¹ Cierre estadístico: 25 de septiembre de 2023. Los datos presentados se encuentran sujetos a revisiones en entregas posteriores.

² La Ley de Presupuestos del año 2023 incorporó cambios en la estructura presupuestaria de los Gobiernos Regionales. Estos tienen dos grandes fuentes de financiamiento: transferencias desde el Fisco (recursos considerados en la Partida 31), y otros Ingresos sin contrapartida en el Tesoro Público u otros organismos públicos, por lo que su ejecución corresponde a ambas fuentes. Por lo tanto, se presenta la Ejecución de Gobiernos Regionales 2023 en un nuevo apartado especial dentro de la [web de la Dipres](#).

³ La cifra de PIB utilizado en este informe corresponde a la estimación realizada en el [IFP del segundo trimestre de 2023](#).

INGRESOS DEL GOBIERNO CENTRAL

Ingresos en agosto

- **Los ingresos del Gobierno Central Total disminuyeron 10,6% real anual, registrando una recaudación por \$5.019.862 millones, correspondiente a 1,8% del PIB para el año⁴, principalmente por la disminución de la tributación del resto de contribuyentes.**
- **Los ingresos tributarios netos registraron una disminución real anual de 19,5%, explicado por la menor recaudación por impuestos a la renta, del impuesto al valor agregado, y en menor medida de impuestos a productos específicos y de otros.**
 - **La recaudación por renta disminuyó 30,1% real anual.** Lo que explica esta disminución son los menores pagos provisionales mensuales de los contribuyentes no mineros, que disminuyen en un 23,4% debido a la disminución en el factor de declaración de PPM, y a su vez, por una reducción en la base asociada a la desaceleración de la actividad económica; y el aumento de las devoluciones (sistemas de pago), que tuvieron un alza de 221,1%.
 - **La recaudación por IVA disminuyó 7,0% real anual,** debido a las mayores devoluciones (9,0%) y una disminución del IVA declarado (2,1%). El mayor gasto en devoluciones se explica por el aumento en devoluciones de IVA Codelco, que aumenta en un 50,2%, en línea con el aumento de las exportaciones de cobre y la disminución de IVA Declarado, y reforzada por la caída en la demanda interna.
 - **Los impuestos a productos específicos disminuyeron un 24,4% real anual, debido a la caída de la recaudación por combustibles de 52,7%,** lo que se explica por una menor recaudación en diésel. En particular, el año anterior la tasa variable de diésel fue lo suficientemente negativa para que los contribuyentes con derecho a crédito por diésel de uso no automotriz, en vez de tener derecho a crédito, tuvieran que pagar impuesto. Esta situación no ocurre este año, y las tasas efectivas este mes han sido positivas, generándose un crédito.
 - **Los impuestos a los actos jurídicos disminuyeron 15,1% anual** debido, principalmente, a una disminución de un 77,5% en la recaudación por cheques, letras de cambio y otros, ante una base de comparación alta. Adicionalmente la recaudación del impuesto a los préstamos externos disminuyó un 38,9%. **Por otro lado, los impuestos al comercio exterior disminuyeron un 19,9%,** principalmente por la caída en las importaciones de un 20,2%. Esto reforzado por la caída de un 14,8% en el valor deflactado del tipo de cambio.
 - **La tributación de la gran minería privada disminuyó 6,3% real anual,** lo cual se explica por la caída de 10,0% en el impuesto adicional, dentro de la declaración y pago mensual, y por la menor recaudación de los PPM del impuesto específico, que más que compensaron los mayores PPM del impuesto de primera categoría.
- **Los ingresos por cobre bruto (Codelco) en agosto aumentaron 16,6% real anual,** debido a mayores íntegros por Transferencias de la Ex-Ley Reservada del Cobre en dólares, los que fueron compensados en parte, por un menor tipo de cambio este año y la disminución en los pagos de PPM por impuesto específico de Codelco.
- **Los ingresos por rentas de la propiedad aumentaron un 16,0% real,** principalmente por el aumento en la partida del Tesoro Público (67,2%) correspondientes a ingresos provenientes de Banco Estado.

⁴ PIB estimado en el Informe de Finanzas Públicas del segundo trimestre de 2023.

- **Los otros ingresos aumentaron 56,8% real anual**, debido, principalmente, al incremento en ingresos del Tesoro Público (93,0%) en las cuentas de Devoluciones y Reintegros no Provenientes de Impuestos, por reintegros del Fondo Nacional de Salud y por la Subsecretaría de Educación Parvularia, y en la de Recaudación por la Ley N°20.027 de Crédito Universitario.

Ingresos del Gobierno Central, mensual
(millones de pesos, % de variación e incidencias)

| Concepto | MM\$ | | Var. 12 meses real | | Incidencia | |
|--|------------------|------------------|--------------------|--------------|--------------|--------------|
| | jul. | ago. | jul. | ago. | jul. | ago. |
| INGRESOS | 4.614.217 | 5.019.862 | -28,0 | -10,6 | 100,0 | 100,0 |
| Ingresos tributarios netos | 3.928.903 | 3.628.338 | -15,4 | -19,5 | 39,8 | 148,0 |
| <i>Tributación minería privada (GMP10)</i> | 133.877 | 195.612 | -59,5 | -6,3 | 11,0 | 2,2 |
| <i>Tributación resto contribuyentes</i> | 3.795.027 | 3.432.726 | -12,0 | -20,1 | 28,9 | 145,8 |
| Cobre bruto (Codelco) | 96.719 | 92.746 | -1,5 | 16,6 | 0,1 | -2,2 |
| Imposiciones previsionales | 262.333 | 261.321 | 21,6 | 23,1 | -2,6 | -8,2 |
| Donaciones | 8.030 | 3.784 | -35,1 | -66,7 | 0,2 | 1,3 |
| Rentas de la propiedad | 717.546 | 511.740 | -34,3 | 16,0 | 20,9 | -11,9 |
| Ingresos de operación | 140.682 | 110.009 | 10,2 | 11,1 | -0,7 | -1,8 |
| Otros ingresos | -540.584 | 411.624 | -350,2 | 56,8 | 42,2 | -25,1 |
| Venta de activos físicos | 589 | 300 | -63,7 | -30,8 | 0,1 | 0,0 |

Ingresos del Gobierno Central, acumulado
(millones de pesos, % de variación e incidencias)

| Concepto | MM\$ | | Var. 12 meses real | | Incidencia | |
|--|-------------------|-------------------|--------------------|--------------|--------------|--------------|
| | jul. | ago. | jul. | ago. | jul. | ago. |
| INGRESOS | 38.356.748 | 43.376.610 | -17,7 | -17,0 | 100,0 | 100,0 |
| Ingresos tributarios netos | 30.118.331 | 33.746.669 | -21,4 | -21,2 | 99,3 | 102,6 |
| <i>Tributación minería privada (GMP10)</i> | 1.515.543 | 1.711.155 | -53,6 | -50,7 | 21,2 | 19,9 |
| <i>Tributación resto contribuyentes</i> | 28.602.789 | 32.035.514 | -18,4 | -18,6 | 78,2 | 82,7 |
| Cobre bruto (Codelco) | 690.964 | 783.710 | -56,5 | -53,0 | 10,8 | 10,0 |
| Imposiciones previsionales | 1.865.976 | 2.127.297 | 14,6 | 15,6 | -2,9 | -3,2 |
| Donaciones | 70.491 | 74.275 | -35,9 | -38,8 | 0,5 | 0,5 |
| Rentas de la propiedad | 2.989.808 | 3.501.549 | 39,1 | 35,2 | -10,2 | -10,3 |
| Ingresos de operación | 780.176 | 890.185 | 3,8 | 4,7 | -0,3 | -0,5 |
| Otros ingresos | 1.832.533 | 2.244.156 | -10,8 | -3,2 | 2,7 | 0,8 |
| Venta de activos físicos | 8.468 | 8.769 | -29,0 | -29,1 | 0,0 | 0,0 |

Ingresos acumulados a agosto

- **Los ingresos del Gobierno Central Total a agosto disminuyeron 17,0% real anual**, principalmente, por las disminuciones de tributación de los contribuyentes no mineros, de 18,6% real; de los contribuyentes mineros de un 50,7% real; y de cobre bruto de 53,0% real. En detalle, los ingresos del Gobierno Central Total alcanzaron \$43.376.610 millones correspondiente a un 15,4% del PIB.

Ingresos tributarios netos, mensual
(millones de pesos, % de variación e incidencia)

| | MM\$ | | Var. 12 meses real | | | |
|---|------------------|------------------|--------------------|--------------|--------------|--------------|
| | jul. | ago. | jul. | ago. | Incidencia | |
| | | | | | jul. | ago. |
| 1. Impuestos a la Renta | 1.672.851 | 1.331.040 | -17,2 | -30,1 | 48,5 | 65,1 |
| Declaración Anual | -110.524 | -334.518 | 46,0 | -280,2 | -13,2 | 28,0 |
| <i>Impuestos</i> | 299.667 | 34.322 | 303,2 | 27,7 | -31,6 | -0,8 |
| <i>Sistemas de Pago</i> | -410.191 | -368.841 | -46,9 | -221,1 | 18,4 | 28,9 |
| Declaración y Pago Mensual | 552.229 | 530.526 | -3,2 | -3,0 | 2,6 | 1,9 |
| Pagos Provisionales Mensuales | 1.231.147 | 1.135.033 | -25,5 | -21,4 | 59,2 | 35,2 |
| 2. Impuesto al Valor Agregado | 1.991.347 | 2.069.109 | -8,1 | -7,0 | 24,5 | 17,6 |
| I.V.A. Declarado | 3.055.065 | 3.173.532 | -2,1 | -2,1 | 9,3 | 7,6 |
| Crédito Especial Empresas Constructoras | -35.689 | -34.954 | -3,9 | -0,3 | 0,2 | 0,0 |
| Devoluciones | -1.028.029 | -1.069.469 | -11,7 | -9,0 | 15,1 | 10,1 |
| 3. Impuestos a Productos Específicos | 362.091 | 250.618 | 14,2 | -24,4 | -6,3 | 9,2 |
| Tabacos, Cigarros y Cigarrillos | 127.163 | 128.106 | 2,6 | 75,0 | -0,5 | -6,2 |
| Combustibles | 215.891 | 120.624 | 24,4 | -52,7 | -5,9 | 15,3 |
| Der. de Extracción Ley de Pesca | 19.038 | 1.887 | -2,4 | -44,8 | 0,1 | 0,2 |
| 4. Impuestos a los Actos Jurídicos | 79.074 | 51.280 | 15,8 | -15,1 | -1,5 | 1,0 |
| 5. Impuestos al Comercio Exterior | 41.765 | 43.655 | -20,2 | -19,9 | 1,5 | 1,2 |
| 6. Otros | -218.226 | -117.364 | -1209,7 | -76,3 | 33,3 | 5,8 |
| Fluctuación Deudores más Diferencias Pendientes | -300.976 | -226.107 | -153,7 | -48,1 | 25,5 | 8,4 |
| Otros | 82.751 | 108.742 | -40,2 | 26,4 | 7,8 | -2,6 |
| Ingresos Netos por Impuestos | 3.928.903 | 3.628.338 | -15,4 | -19,5 | 100,0 | 100,0 |

Ingresos tributarios netos, acumulado
(millones de pesos, % de variación real e incidencia)

| | MM\$ | | Var. 12 meses real | | | |
|---|-------------------|-------------------|--------------------|---------------|--------------|--------------|
| | jul. | ago. | jul. | ago. | Incidencia | |
| | | | | | jul. | ago. |
| 1. Impuestos a la Renta | 13.216.962 | 14.548.003 | -32,7 | -32,3 | 77,7 | 76,4 |
| Declaración Anual | -1.419.085 | -1.753.603 | 145,5 | -158,3 | 54,9 | 52,4 |
| <i>Impuestos</i> | 15.945.944 | 15.980.266 | -13,0 | -12,5 | 28,8 | 25,0 |
| <i>Sistemas de Pago</i> | -17.365.029 | -17.733.869 | -14,2 | -16,3 | 26,1 | 27,4 |
| Declaración y Pago Mensual | 5.052.116 | 5.582.641 | -25,1 | -23,3 | 20,5 | 18,6 |
| Pagos Provisionales Mensuales | 9.583.932 | 10.718.965 | -1,9 | -4,4 | 2,2 | 5,4 |
| 2. Impuesto al Valor Agregado | 13.676.695 | 15.745.804 | -13,1 | -12,3 | 24,9 | 24,2 |
| I.V.A. Declarado | 21.523.395 | 24.696.926 | -5,0 | -4,6 | 13,6 | 13,0 |
| Crédito Especial Empresas Constructoras | -256.812 | -291.766 | 11,4 | 10,1 | -0,4 | -0,4 |
| Devoluciones | -7.589.888 | -8.659.357 | -14,5 | -13,9 | 11,7 | 11,6 |
| 3. Impuestos a Productos Específicos | 2.615.011 | 2.865.628 | 54,8 | 41,7 | -11,2 | -9,3 |
| Tabacos, Cigarros y Cigarrillos | 707.099 | 835.205 | -13,9 | -6,5 | 1,4 | 0,6 |
| Combustibles | 1.888.852 | 2.009.476 | 123,0 | 81,6 | -12,6 | -9,9 |
| Der. de Extracción Ley de Pesca | 19.060 | 20.948 | -5,2 | -11,0 | 0,0 | 0,0 |
| 4. Impuestos a los Actos Jurídicos | 439.792 | 491.072 | -10,1 | -10,6 | 0,6 | 0,6 |
| 5. Impuestos al Comercio Exterior | 273.044 | 316.699 | -22,2 | -21,9 | 0,9 | 1,0 |
| 6. Otros | -103.173 | -220.537 | 121,2 | -153,1 | 7,1 | 7,0 |
| Fluctuación Deudores más Diferencias Pendientes | -1.093.633 | -1.319.739 | -30,0 | -32,7 | 3,1 | 3,6 |
| Otros | 990.460 | 1.099.203 | -25,4 | -22,1 | 4,1 | 3,4 |
| Ingresos Netos por Impuestos | 30.118.331 | 33.746.669 | -21,5 | -21,2 | 100,0 | 100,0 |

Incidencias de las variaciones anuales de los Ingresos tributarios netos
(% de incidencia mensual y acumulado)

| | Incidencia variación agosto | Incidencia variación acumulada a agosto |
|---------------------------------------|-----------------------------|---|
| Ingresos tributarios netos | 100,0 | 100,0 |
| Tributación minería privada | 1,5 | 19,4 |
| Tributación contribuyentes no mineros | 98,5 | 80,6 |

- En términos de promedios móviles en 12 meses, el siguiente gráfico muestra las variaciones de los ingresos de la tributación no minera, del cobre (gran minería privada y Codelco) y del resto de los ingresos. En particular, se observa la disminución —que se ha ido estabilizando— de los ingresos tributarios no mineros y del cobre, en parte, debido a una alta base de comparación, luego de la importante aceleración registrada en el segundo semestre de 2021 y la primera mitad de 2022 —ante el significativo repunte de la actividad económica y del importante incremento del precio del cobre—.

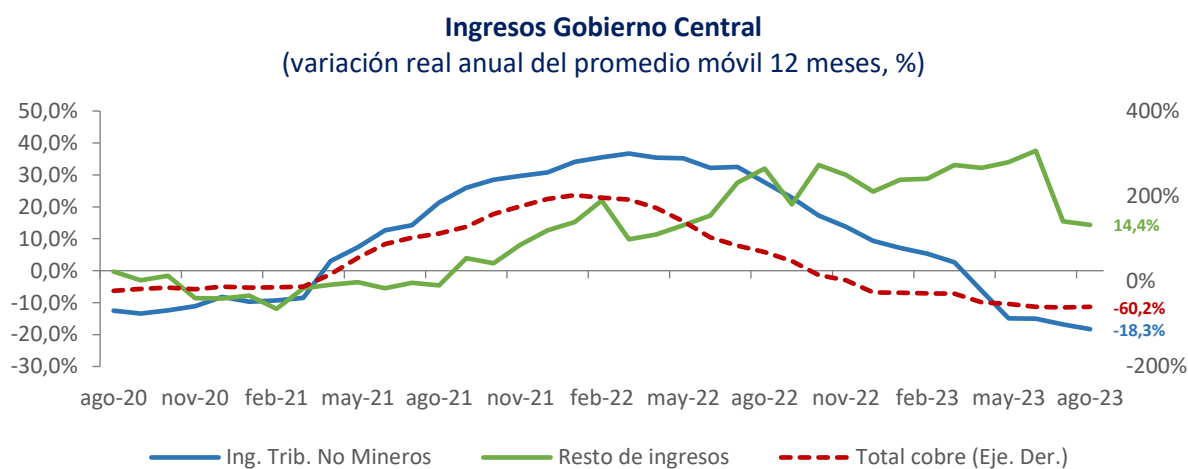

*Resto de ingresos considera Imposiciones previsionales, Donaciones, Rentas de la propiedad, Ingresos de operación, Otros ingresos y Venta de activos físicos. Total cobre considera la tributación de la minería privada (GMP10) y Cobre Bruto (Codelco).

GASTOS DEL GOBIERNO CENTRAL PRESUPUESTARIO

En agosto, el gasto presupuestario disminuyó 12,4% real anual explicado principalmente por el resultado del gasto corriente.

- **El gasto corriente (gasto que afecta el patrimonio neto) presentó una caída real anual de 13,9%** influenciado por la disminución de subsidios y donaciones que no fue compensada por el crecimiento de prestaciones previsionales.
 - **Los subsidios y donaciones presentaron una disminución real anual de 30,2%** debido a un efecto base, explicado por la ejecución del IFE Laboral en el 2022 y complementado por el gasto en transferencia asociado a medidas de contención de precios de combustibles (Mepco).
 - **En segundo lugar, las prestaciones previsionales registraron un incremento real de 8,1%**, que se explica por la implementación de la Ley 21.419 que creó la Pensión Garantizada Universal (PGU) a partir de febrero de 2022, lo cual se tradujo en un mayor número de beneficiarios y un mayor monto del beneficio respecto a lo que existía para el Pilar Solidario⁵.
- **El gasto de capital (gasto presupuestario en activos no financieros) tuvo una caída real anual de 0,9%**, explicado por la caída en transferencias de capital que no fue compensada por el crecimiento de la inversión.
 - **Las transferencias de capital de agosto tuvieron una disminución real de 6,7%** debido a los menores gastos en subsidios habitacionales en el Ministerio de Vivienda y Urbanismo y en el Fondo de Tierras y Aguas Indígenas en el Ministerio de Desarrollo Social y Familia.
 - **Por su parte, la inversión presentó una expansión real de 9,8%** explicado por la ejecución de obras de infraestructura deportiva para los Juegos Panamericanos y Parapanamericanos, con cargo al Ministerio del Deporte. También contribuyó la mayor ejecución en proyectos de infraestructura del Ministerio de Salud.
- **El gasto presupuestario acumulado a agosto registró un crecimiento de 2,7% real anual**, el cual se compone de un alza en **gasto corriente (1,9% real anual)** y del **gasto de capital (9,1% real anual)**

Gastos del Gobierno Central Presupuestario, mensual
(millones de pesos, % de variación e incidencia)

| Concepto | MM\$ | | Var. 12 meses real | | | |
|--|------------------|------------------|--------------------|--------------|--------------|--------------|
| | jul. | ago. | jul. | ago. | Incidencia | |
| | | | jul. | ago. | jul. | ago. |
| Gastos que afectan el patrimonio neto | 4.994.498 | 4.782.681 | -4,8 | -13,9 | 149,0 | 99,1 |
| Personal | 1.026.552 | 1.049.597 | 6,8 | 6,3 | -38,8 | -8,0 |
| Bienes y servicios de consumo y producción | 434.087 | 457.386 | -1,2 | -0,9 | 3,2 | 0,6 |
| Intereses | 487.041 | 41.551 | -7,5 | 15,7 | 23,5 | -0,7 |
| Subsidios y donaciones | 1.945.331 | 2.128.179 | -15,6 | -30,2 | 214,5 | 117,6 |
| Prestaciones previsionales ⁽¹⁾ | 1.082.541 | 1.089.221 | 9,0 | 8,1 | -53,2 | -10,4 |
| Otros | 18.946 | 16.746 | 2,7 | -2,1 | -0,3 | 0,0 |
| Gastos en activos no financieros | 709.568 | 765.275 | 13,1 | -0,9 | -49,0 | 0,9 |
| Inversión | 291.096 | 295.065 | 13,2 | 9,8 | -20,2 | -3,4 |
| Transferencias de capital | 418.472 | 470.210 | 13,1 | -6,7 | -28,8 | 4,3 |
| Total Gastos | 5.704.066 | 5.547.956 | -2,9 | -12,4 | 100,0 | 100,0 |

(1) Gasto no incluye el bono electrónico Fonasa.

⁵ A partir de agosto de 2022, se otorga la PGU a quienes la solicitaron, aunque no cumplieran con los requisitos del antiguo Pilar Solidario (sin necesidad de realizar una nueva solicitud) y a quienes cumplen los requisitos establecidos en la Ley de PGU.

Gastos del Gobierno Central Presupuestario, acumulado
(millones de pesos, % de variación e incidencia)

| Concepto | MM\$ | | Var. 12 meses real | | | |
|--|-------------------|-------------------|--------------------|------------|--------------|--------------|
| | jul. | ago. | jul. | ago. | Incidencia | |
| | | | jul. | ago. | jul. | ago. |
| Gastos que afectan el patrimonio neto | 35.023.331 | 39.806.011 | 4,6 | 1,9 | 76,8 | 62,1 |
| Personal | 7.856.254 | 8.905.851 | 2,8 | 3,3 | 10,6 | 23,4 |
| Bienes y servicios de consumo y producción | 2.966.502 | 3.423.887 | 2,7 | 2,1 | 3,8 | 5,9 |
| Intereses | 1.949.065 | 1.990.616 | 2,4 | 3,1 | 2,3 | 5,0 |
| Subsidios y donaciones | 14.198.097 | 16.326.276 | -2,9 | -7,8 | -21,1 | -114,8 |
| Prestaciones previsionales ⁽¹⁾ | 7.934.848 | 9.024.070 | 25,6 | 23,1 | 80,1 | 140,9 |
| Otros | 118.565 | 135.311 | 21,0 | 17,4 | 1,0 | 1,7 |
| Gastos en activos no financieros | 4.698.061 | 5.463.337 | 11,1 | 9,1 | 23,2 | 37,9 |
| Inversión | 1.684.882 | 1.979.948 | 3,5 | 4,3 | 2,8 | 6,8 |
| Transferencias de capital | 3.013.179 | 3.483.389 | 15,9 | 12,0 | 20,4 | 31,1 |
| Total Gastos | 39.721.392 | 45.269.348 | 5,4 | 2,7 | 100,0 | 100,0 |

(1) Gasto no incluye el bono electrónico Fonasa.

La tasa de ejecución del gasto presupuestario a agosto fue de 63,9% respecto a la Ley Aprobada. Las partidas que han mostrado los mayores avances en la ejecución del gasto presupuestario a dicho mes son: Servicio Electoral; Ministerio de Economía, Fomento y Turismo y Ministerio de la Mujer y la Equidad de Género, con tasas de ejecución de 156,0%, 81,8% y 81,4%, respectivamente, sobre la Ley Aprobada. El avance del Servicio Electoral se debe al gasto en el proceso electoral de consejeras y consejeros constitucionales, cuyos recursos no formaban parte del presupuesto inicial del servicio. El avance del Ministerio de Mujer y la Equidad de Género se explica por la ejecución de gastos en Transferencias Corrientes, destinadas a los organismos ejecutores de los programas que se financian en la partida. Por último, el desempeño del Ministerio de Economía, Fomento y Turismo se explica principalmente por CORFO, en el marco de la operación de contratos de explotación de litio.

Tasa de ejecución del gasto presupuestario según subtítulos
(% de avance de ejecución sobre la Ley de Presupuestos Aprobada)

| Gastos presupuestarios | Agosto | Acumulado a agosto |
|--|------------|--------------------|
| Total gastos presupuestarios | 7,8 | 63,9 |
| Total gastos que afectan el patrimonio neto (Gasto Corriente) | 8,1 | 67,5 |
| Personal | 8,4 | 71,1 |
| Bienes y servicios de consumo y producción | 9,5 | 71,1 |
| Intereses | 1,4 | 68,7 |
| Subsidios y donaciones | 8,4 | 64,5 |
| Prestaciones previsionales | 8,2 | 67,7 |
| Gastos en activos no financieros (Gasto de Capital) | 6,4 | 46,0 |
| Inversión | 5,5 | 37,1 |
| Transferencias de capital | 7,2 | 53,1 |

Ejecución Acumulada Gasto Presupuestario (% de avance sobre la Ley de Presupuestos Aprobada⁽¹⁾)

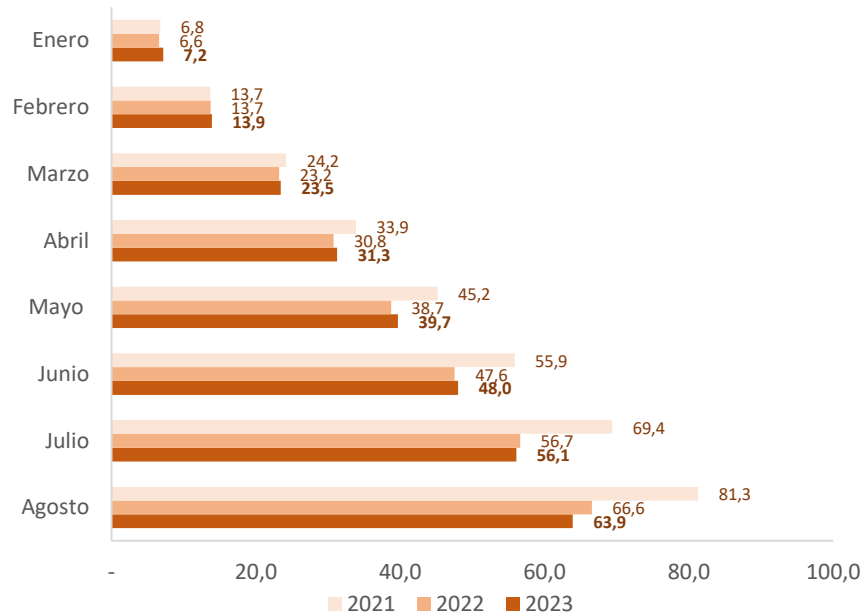

⁽¹⁾ Para los años 2021 y 2022 se considera Ley Aprobada + FET.

Ejecución Acumulada Gasto Corriente

(% de avance sobre la Ley de Presupuestos Aprobada⁽¹⁾)

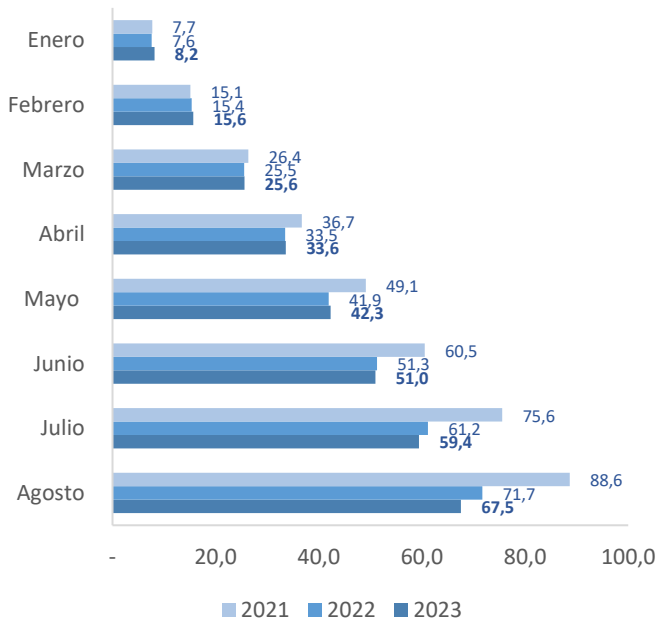

⁽¹⁾ Para los años 2021 y 2022 se considera Ley Aprobada + FET.

Ejecución Acumulada Gasto de Capital

(% de avance sobre la Ley de Presupuestos Aprobada⁽¹⁾)

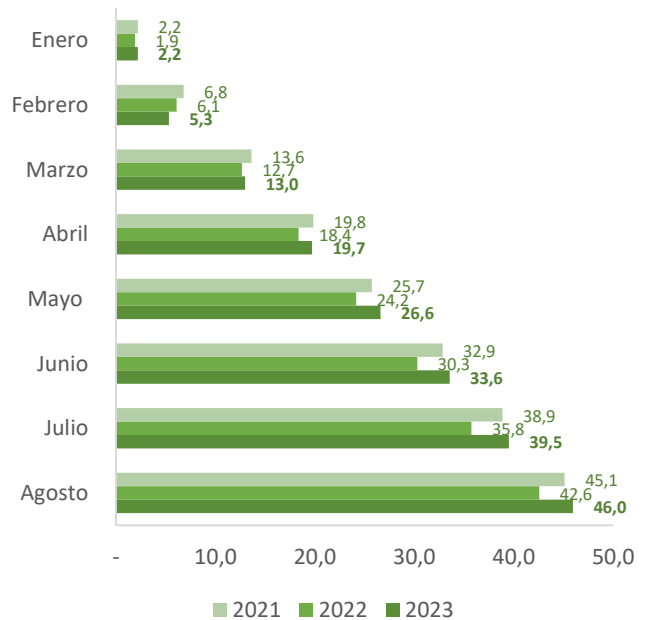

⁽¹⁾ Para los años 2021 y 2022 se considera Ley Aprobada + FET.

Adicionalmente, el gasto del Gobierno Central Total registró un crecimiento acumulado a agosto de 2,7% real anual, explicado por el desempeño del gasto presupuestario. Por otro lado, el gasto extrapresupuestario acumulado presentó una caída real anual de 36,3%.

Gastos del Gobierno Central Total
(millones de pesos, % de variación real)

| | Agosto | | Acumulado a agosto | |
|----------------------------|------------------|---------------------|--------------------|---------------------|
| | MM\$ | Var. real anual (%) | MM\$ | Var. real anual (%) |
| Gastos Presupuestario | 5.547.956 | -12,4 | 45.269.348 | 2,7 |
| Gastos Extrapresupuestario | 959 | -35,7 | 9.018 | -36,3 |
| Gasto Total | 5.548.915 | -12,4 | 45.278.365 | 2,7 |

A continuación, se presenta el detalle de avance del gasto corriente y de capital acumulado a agosto de las principales partidas, el cual considera las tasas de ejecución del gasto presupuestario.

Ejecución de Gasto Corriente acumulado a agosto

- **El gasto corriente acumulado a agosto registró un porcentaje de ejecución de 67,5% con respecto de la Ley Aprobada** (menor al 71,7% registrado en el mismo período del año anterior), y un incremento real de 1,9% en el monto ejecutado en comparación con el mismo período del año anterior. A continuación, se presenta el desempeño de las partidas con mayor gasto corriente en la Ley de Presupuestos Aprobada.
 - En **Salud**, el gasto corriente a agosto disminuyó 1,9% real, debido a la menor ejecución en los programas de inmunización de la Subsecretaría de Salud Pública. Esto se debe al menor gasto relativo al Covid-19, dada la estrategia sanitaria vigente. El resultado también está influido por la baja de la ejecución en Prestaciones de Seguridad Social, dado el menor avance en el pago de licencias médicas.
 - En **Interior y Seguridad Pública**, la ejecución a agosto creció 1,3% real, explicado principalmente por el aumento en la ejecución en transferencias corrientes de la Subsecretaría del Interior debido al mayor gasto destinado a atender situaciones de emergencia en las regiones afectadas por los incendios forestales y otras situaciones de catástrofe.
 - En **Defensa Nacional**, la ejecución a agosto creció 2,1% real debido al mayor gasto en bienes y servicios de consumo, producto del adelantamiento de la compra de combustible en la Fuerza Aérea de Chile (FACH) y de mantenimientos en la Armada (Plan CARENAS).
 - En **Trabajo**, la ejecución a agosto aumentó 1,2% real anual, explicado principalmente por la implementación de la Ley N° 21.419 que creó la PGU a partir de febrero de 2022, lo cual se tradujo en un mayor número de beneficiarios y un mayor monto del beneficio respecto a lo que existía para el Pilar Solidario.
 - En **Educación**, el gasto corriente a agosto aumentó 6,1% explicado por el mayor avance en la ejecución de subvenciones de escolaridad a establecimientos educacionales, y en menor medida, por el aumento en la ejecución de transferencias asociadas al Programa de Alimentación Escolar (PAE).

Partidas con mayor Gasto Corriente en la Ley de Presupuestos Aprobada 2023⁽¹⁾, a agosto de 2023
(millones de pesos, % de avance de ejecución y % de variación real)

| Ministerios | Ley de Presupuestos 2023 | Ejecución a agosto 2023 | % Avance a agosto | | Variación real anual ⁽²⁾ | Diferencia 2023-2022 |
|--------------|--------------------------|-------------------------|-------------------|---------------------|-------------------------------------|----------------------|
| | | | 2023 | 2022 ⁽³⁾ | | |
| TOTAL | 58.931.852 | 39.806.011 | 67,5 | 71,7 | 1,9 | 747.389 |
| Salud | 11.665.393 | 8.925.039 | 76,5 | 77,6 | -1,9 | -176.910 |
| Interior | 2.191.919 | 1.524.396 | 69,5 | 66,2 | 1,3 | 19.134 |
| Defensa | 1.874.000 | 1.291.947 | 68,9 | 67,1 | 2,1 | 26.020 |
| Trabajo | 14.216.132 | 9.633.468 | 67,8 | 93,5 | 1,2 | 114.331 |
| Educación | 12.846.415 | 8.491.369 | 66,1 | 65,2 | 6,1 | 491.628 |

⁽¹⁾ Luego de la clasificación por mayor gasto aprobado en la Ley de Presupuestos 2023 (sin Tesoro Público), se ordenan descendientemente por el porcentaje de ejecución acumulada en 2023. El Gasto Corriente aprobado de estos 5 ministerios representa un 72,6% del Gasto Corriente aprobado.

⁽²⁾ Variación del monto ejecutado acumulado a agosto con respecto al mismo período del año anterior, medido en moneda 2023.

⁽³⁾ El avance de la ejecución en 2022 considera la Ley Aprobada + FET, acorde al seguimiento de la ejecución de tal año.

⁽⁴⁾ En el caso del Ministerio de Interior y Seguridad Pública, al considerar su estructura presupuestaria 2022 descontando Gores, la variación real a agosto 2023, con respecto al mismo período del año anterior, correspondería a 5,7%.

Ejecución de gasto de capital acumulado a agosto

El gasto de capital muestra un porcentaje de ejecución de 46,0% en relación con la Ley Aprobada, con un avance de 37,1% en la ejecución de la inversión y de 53,1% en la ejecución de las transferencias de capital. Adicionalmente, el gasto de capital acumulado a agosto presentó un crecimiento real de 9,1%. A continuación, se presenta el desempeño de las partidas con mayor gasto de capital en la Ley de Presupuestos Aprobada sin considerar el Tesoro Público.

- En primer lugar, en **Vivienda y Urbanismo** se registra un crecimiento real de 16,5% a agosto debido a mayores transferencias de capital, producto de un aceleramiento en las tasas de ejecución de proyectos en construcción, un aumento del número de proyectos en ejecución, como resultado de los mayores subsidios de construcción y mejoramiento. Por lo tanto, se ha evidenciado un efecto de mejor gestión y destrabamiento de proyectos parados mediante el aumento de subsidios.
- Por otra parte, los **Gobiernos Regionales** presentan una ejecución de 50,9% a agosto. A partir de la Ley de Presupuestos 2023, conforman una partida nueva (31).
- Por su parte, en **Obras Públicas**, la ejecución acumulada a agosto registra una disminución de 3,8% real respecto al mismo periodo del año anterior, explicado principalmente por un menor avance en la ejecución de proyectos de Vialidad, de Concesiones y de Obras Hidráulicas, cuyas caídas no alcanzan a compensarse con el mayor avance en proyectos de agua potable rural y de obras portuarias. Incide también, la menor ejecución en transferencias de capital asociadas con pagos de IVA a las empresas concesionarias, acorde con las facturas recibidas.
- En Educación, la ejecución acumulada a agosto disminuyó 14,4% real respecto al mismo periodo del año anterior, debido a que aún no se devengan los recursos para el Plan de Fortalecimiento de Universidades Estatales (PFUE). Adicionalmente contribuyó la menor ejecución en transferencias de capital asociadas al Programa de Becas Acceso a TICS de JUNAEB.
- En **Salud**, la ejecución a agosto registra un aumento real de 29,1% respecto al mismo periodo de 2022, lo cual se debe a un mayor avance en la ejecución de proyectos de construcción y de conservación de infraestructura hospitalaria y de establecimientos de Atención Primaria de Salud (APS).

Para complementar, se presenta por separado el gasto de sus dos componentes: inversión y transferencias de capital.

Partidas con mayor Gasto de Capital en Ley de Presupuestos Aprobada 2023⁽¹⁾, a agosto de 2023
(millones de pesos, % de avance de ejecución y % de variación real)

| Ministerios | Ley de Presupuestos 2023 | Ejecución a agosto 2023 | % Avance a agosto | | Variación real anual ⁽²⁾ | Diferencia 2023-2022 |
|-------------------------------------|--------------------------|-------------------------|-------------------|---------------------|-------------------------------------|----------------------|
| | | | 2023 | 2022 ⁽³⁾ | | |
| TOTAL | 11.885.150 | 5.463.337 | 46,0 | 42,6 | 9,1 | 456.328 |
| Vivienda | 2.940.348 | 1.865.831 | 63,5 | 53,2 | 16,5 | 264.884 |
| Gobiernos Regionales ⁽⁴⁾ | 1.500.620 | 764.047 | 50,9 | - | - | - |
| Obras Públicas | 4.403.420 | 1.670.781 | 37,9 | 43,1 | -3,8 | -66.045 |
| Educación | 492.483 | 180.548 | 36,7 | 35,5 | -14,4 | -30.295 |
| Salud | 950.146 | 290.961 | 30,6 | 24,9 | 29,1 | 65.587 |

⁽¹⁾ Luego de la clasificación por mayor gasto aprobado en la Ley de Presupuestos 2023, se ordenan descendientemente por el porcentaje de ejecución acumulada en 2023. El Gasto de Capital aprobado de estas 5 partidas representa un 86,6% del Gasto de Capital aprobado.

⁽²⁾ Variación del monto ejecutado acumulado a agosto con respecto al mismo período del año anterior, medido en moneda 2023.

⁽³⁾ El avance de la ejecución en 2022 considera la Ley Aprobada + FET, acorde al seguimiento de la ejecución de tal año.

⁽⁴⁾ Para 2023, Gobiernos Regionales sólo considera la transferencia de recursos desde el Fisco (considerados en la Partida 31). Al considerar los recursos ejecutados por Gore durante el mismo período en 2022, la variación real correspondería a 30,7%.

- En la primera parte del gasto de capital, lo que corresponde a **inversión**, registra un crecimiento de 4,3% respecto a la ejecución acumulada a agosto del año anterior. En primer lugar, por el lado de las alzas, se registra un aumento de 610,8% en el monto ejecutado en **Deporte**, debido a las nuevas obras para los Juegos Panamericanos y Parapanamericanos. En la misma línea, en **Interior** se registra un aumento real de 204,6%, explicado por un mayor avance en proyectos de infraestructura policial y adquisición de vehículos policiales de Carabineros de Chile. Así como también en **Salud** se observa un crecimiento real de 41,6%, debido a que una mayor identificación de proyectos ha permitido impulsar la ejecución de obras de construcción, reparación y conservación de infraestructura en establecimientos de los Servicios de Salud al mes de agosto.
- Sin embargo, en **Obras Públicas** se registró una disminución real de 5,2% por menores avances en proyectos de vialidad, de concesiones y de obras hidráulicas, que no se alcanza a compensar con los mayores avances en obras portuarias. Adicionalmente, en **Vivienda y Urbanismo** se observó una caída real de 8,5% debido a menores avances en proyectos de inversión en desarrollo urbano.

Partidas con mayor Inversión en Ley de Presupuestos Aprobada 2023⁽¹⁾, a agosto de 2023
(millones de pesos, % de avance de ejecución y % de variación real)

| Ministerios | Ley de Presupuestos 2023 | Ejecución a agosto 2023 | % Avance a agosto | | Variación real anual ⁽²⁾ | Diferencia 2023-2022 |
|----------------|--------------------------|-------------------------|-------------------|---------------------|-------------------------------------|----------------------|
| | | | 2023 | 2022 ⁽³⁾ | | |
| TOTAL | 5.329.835 | 1.979.947,7 | 37,1 | 33,8 | 4,3 | 81.935 |
| Deporte | 134.348 | 94.781 | 70,5 | 14,9 | 610,8 | 81.446 |
| Obras Públicas | 3.294.683 | 1.321.065 | 40,1 | 40,0 | -5,2 | -72.819 |
| Vivienda | 572.750 | 203.879 | 35,6 | 33,7 | -8,5 | -18.906 |
| Interior | 119.250 | 34.710 | 29,1 | 9,4 | 204,6 | 23.316 |
| Salud | 791.387 | 212.793 | 26,9 | 19,0 | 41,6 | 62.504 |

⁽¹⁾ Luego de la clasificación por mayor gasto aprobado en la Ley de Presupuestos 2023, se ordenan descendientemente por el porcentaje de ejecución acumulada en 2023. La Inversión aprobada de estos 5 ministerios representa un 92,2% de la Inversión aprobada.

⁽²⁾ Variación del monto ejecutado acumulado a agosto con respecto al mismo período del año anterior, medido en moneda 2023.

⁽³⁾ El avance de la ejecución en 2022 considera la Ley Aprobada + FET, acorde al seguimiento de la ejecución de tal año.

- En cuanto a **transferencias de capital**, se registra un crecimiento de 12,0% respecto a agosto del año pasado. En esta línea, destaca el aumento a agosto registrado en **Vivienda y Urbanismo** de 20,6%, en relación con el mismo período de 2022, por un aceleramiento en las tasas de ejecución de proyectos en construcción y por un aumento en el número de proyectos en ejecución, producto de mayores subsidios de construcción y mejoramiento. Está impulsado por el Plan de Emergencia Habitacional. Adicionalmente, **Obras Públicas** presentó un aumento de 2,0% real acumulado a agosto por la mayor ejecución en el pago de IVA a Concesionarios.
- Por otro lado, en **Interior**, se registra una disminución de 78,2% a agosto, dado el cambio en la estructura presupuestaria de los Gore⁶. En el caso de **Educación**, se registra una disminución de 17,1%, que se explica por la falta de devengo en el Plan de Fortalecimiento de Universidades Estatales (PFUE).
- Finalmente, la partida de los **Gobiernos Regionales** presenta una ejecución de 50,9%, equivalente a su ejecución de gasto de capital. Esto se debe al diseño de sus presupuestos que se conforma por una autorización en Ley de Presupuestos para transferencias de capital.

Partidas con mayor Transferencias de Capital en Ley de Presupuestos Aprobada 2023⁽¹⁾, a agosto 2023

(millones de pesos, % de avance de ejecución y % de variación real)

| Ministerios | Ley de Presupuestos 2023 | Ejecución a agosto 2023 | % Avance a agosto | | | Diferencia 2023-2022 |
|-------------------------------------|--------------------------|-------------------------|-------------------|---------------------|-------------------------------------|----------------------|
| | | | 2023 | 2022 ⁽³⁾ | Variación real anual ⁽²⁾ | |
| TOTAL | 6.555.314 | 3.483.389 | 53,1 | 50,6 | 12,0 | 374.393 |
| Vivienda | 2.367.598 | 1.661.952 | 70,2 | 58,8 | 20,6 | 283.790 |
| Gobiernos Regionales ⁽⁴⁾ | 1.500.620 | 764.047 | 50,9 | - | - | - |
| Interior ⁽⁵⁾ | 368.525 | 171.676 | 46,6 | 42,6 | -78,2 | -616.850 |
| Educación | 379.743 | 152.308 | 40,1 | 41,9 | -17,1 | -31.315 |
| Obras Públicas | 1.108.736 | 349.715 | 31,5 | 63,5 | 2,0 | 6.775 |

⁽¹⁾ Luego de la clasificación por mayor gasto aprobado en la Ley de Presupuestos 2023, se ordenan descendientemente por el porcentaje de ejecución acumulada en 2023. Las Transferencias de Capital aprobadas de estos 5 ministerios representan un 87,3% del total aprobadas.

⁽²⁾ Variación del monto ejecutado acumulado a agosto con respecto al mismo período del año anterior, medido en moneda 2023.

⁽³⁾ El avance de la ejecución en 2022 considera la Ley Aprobada + FET, acorde al seguimiento de la ejecución de tal año.

⁽⁴⁾ Para 2023, Gobiernos Regionales sólo considera la transferencia de recursos desde el Fisco (considerados en la Partida 31). Al considerar los recursos ejecutados por Gore durante el mismo período en 2022, la variación real correspondería a 30,7%.

⁽⁵⁾ En el caso del Ministerio de Interior y Seguridad Pública, al considerar su estructura presupuestaria 2022 descontando Gore, la variación real a agosto 2023, con respecto al mismo período del año anterior, correspondería a -15,9%.

⁶ La transferencia de recursos desde el Fisco para gastos en transferencias de capital de los Gobiernos Regionales ahora se encuentra en su propia partida (Partida 31). Adicionalmente, la ejecución de recursos totales de los Gores se encuentra disponible en un nuevo apartado en la [web de Dipres](#).

PLAN NACIONAL CONTRA EL CRIMEN ORGANIZADO

Plan Nacional contra el Crimen Organizado (PNCO) – Ejecución Presupuesto 2023 (miles de pesos)

| Subt Ítem Asig | Clasificación Económica | Presupuesto Inicial | Presupuesto Vigente | Ejecución Acumulada a agosto | Avance % c/r Presupuesto Inicial | Avance % c/r Presupuesto Vigente |
|----------------|--|---------------------|---------------------|------------------------------|----------------------------------|----------------------------------|
| 24 | Transferencias Corrientes | 345.561 | 345.561 | 171.293 | 49,6 | 49,6 |
| 03 | A Otras Entidades Públicas | 345.561 | 345.561 | 171.293 | 49,6 | 49,6 |
| | 069 Plan Nacional Contra el Crimen Organizado ⁽¹⁾ | 345.561 | 345.561 | 171.293 | 49,6 | 49,6 |
| 33 | Transferencias de Capital | 65.156.299 | 67.717.889 | 55.770.299 | 85,6 | 82,4 |
| 02 | Al Gobierno Central | 31.591.663 | 31.591.663 | 31.591.663 | 100,0 | 100,0 |
| | 114 PNCO - Gendarmería de Chile ⁽²⁾ | 4.252.000 | 4.252.000 | 4.252.000 | 100,0 | 100,0 |
| | 116 PNCO - Unidad de Análisis Financiero ⁽³⁾ | 166.421 | 166.421 | 166.421 | 100,0 | 100,0 |
| | 131 PNCO - Carabineros de Chile ⁽⁴⁾ | 27.173.242 | 27.173.242 | 27.173.242 | 100,0 | 100,0 |
| 03 | A Otras Entidades Públicas | 33.564.636 | 36.126.226 | 24.178.636 | 72,0 | 66,9 |
| | 003 Plan Nacional Contra el Crimen Organizado ⁽⁵⁾ | 33.564.636 | 36.126.226 | 24.178.636 | 72,0 | 66,9 |
| | Total | 65.501.860 | 68.063.450 | 55.941.592 | 85,4 | 82,2 |

Incluye financiamientos para:

⁽¹⁾ Secretaría Ejecutiva.

⁽²⁾ Adquisición de Escáner Corporal y Equipos de Ondas Milimétricas.

⁽³⁾ Adquisición de softwares y adecuación de sistemas informáticos.

⁽⁴⁾ Proyecto Reposición de parque vehicular; Proyecto Fortalecimiento del Control Migratorio y del Crimen Organizado en Fronteras con equipamiento de georreferenciación satelital; Proyecto Potenciamiento de las capacidades tecnológicas para la investigación, control y reducción del crimen organizado.

⁽⁵⁾ Desglose:

| Institución | Presupuesto Inicial | Presupuesto Vigente | Ejecución Acumulada a agosto | Avance % c/r Presupuesto Inicial | Avance % c/r Presupuesto Vigente |
|---|---------------------|---------------------|------------------------------|----------------------------------|----------------------------------|
| Carabineros ⁽ⁱ⁾ | 11.782.159 | 14.343.749 | 11.782.159 | 100,0 | 82,1 |
| PDI ⁽ⁱⁱ⁾ | 14.603.159 | 14.603.159 | 5.217.159 | 35,7 | 35,7 |
| DIRECTEMAR ⁽ⁱⁱⁱ⁾ | 1.884.159 | 1.884.159 | 1.884.159 | 100,0 | 100,0 |
| Gendarmería ^(iv) | 615.000 | 615.000 | 615.000 | 100,0 | 100,0 |
| Servicio Nacional de Aduanas ^(v) | 4.680.159 | 4.680.159 | 4.680.159 | 100,0 | 100,0 |
| Total | 33.564.636 | 36.126.226 | 24.178.636 | 72,0 | 66,9 |

Los recursos se destinan a financiar:

(i) Vehículos y equipamiento para funciones policiales de las reparticiones: Departamento Antidrogas OS7, Departamento Investigación de Organizaciones Criminales OS9, Departamento de Criminalística LABOCAR, Departamento Encargo y Búsqueda de Personas, Vehículos SEBV, Zona Araucanía Control del Orden Público y GOPE.

(ii) Sistema de Identificación Biométrica ABIS; Vehículos y equipamiento para funciones policiales (hardware y software) para las reparticiones: JENACIBER, JENAINPOL, JENANCO, JENAOES, Prefectura Provincial Arica y Parinacota, Prefectura Provincial Tarapacá, Prefectura Provincial Antofagasta.

(iii) Elementos de Protección y Seguridad, Vehículos, Contenedores, Cámaras y Otros.

(iv) Automatización de equipos, cámaras corporales y otros.

(v) Equipos de Rayo, Equipos Detectores de droga, Elementos de detección y otros.

MARCO METODOLÓGICO

- Este informe presenta las cifras correspondientes a la gestión financiera del Gobierno Central en el período enero-agosto del año 2023.
- Los resultados abarcan tanto las operaciones realizadas en el marco de la Ley de Presupuestos del Sector Público, como las de carácter extrapresupuestario efectuadas por organismos del Gobierno Central. Para distinguir entre ambos tipos de operaciones, se presentan estadísticas separadas para el Gobierno Central Presupuestario y Extrapresupuestario, así como las agregadas para el Gobierno Central Total.
- La información contenida en este Informe ha sido procesada y presentada de acuerdo con las pautas del [Manual de Estadísticas de Finanzas Públicas del Fondo Monetario Internacional de 2001](#), incorporando actualizaciones del [nuevo Manual publicado por dicho organismo en 2014](#), el cual se basa en el concepto de contabilidad sobre base devengada. Todas las estadísticas de flujo corresponden al Estado de Operaciones de Gobierno contemplado en la estructura de cuentas contenida en dicha referencia. Las cifras que se entregan como porcentaje del PIB utilizan el producto estimado en el [Informe de Finanzas Públicas del segundo trimestre de 2023](#).